

COGNOLA

Tra il centro civico e il nido c'è un'area da sistemare

L'area tra l'edificio che ospita il centro civico di Cognola e l'asilo nido Piccolo Girasole necessita di un intervento urgente. «Si tratta di una zona dissestata in parte adibita a verde e per il resto sistemata provvisoriamente con un fondo sterrato in terra battuta, utilizzata come parcheggio per auto o camper» spiegano Elisa Strenghetto e Valentina Prezioso, componenti del Consiglio circoscrizionale dell'Argentario. «Il transito di mezzi a motore - proseguono - comporta un certo sollevamento di polvere nel caso in cui il terreno sia asciutto, mentre anche una pioggia di breve durata trasforma il suolo in una sorta di fanghiglia pericolosa e difficilmente praticabile con i possibili pericoli che ne conseguono».

Insomma, un quadro non certo degno di rappresentare in modo decoroso il centro storico del sobborgo collinare, soprattutto se si considera l'estrema vicinanza con l'asilo nido Marignhe. «Un problema che si aggrava - illustrano - in corrispondenza di un qualche appuntamento (funerali, matrimoni, eventi e manifestazioni culturali) che coinvolge varie sfere della popolazione: i pochi stalli per le auto costringono al "parcheggio brado" (nelle foto) occupando non solo l'area sterrata ma anche il verde adiacente».

Ecco, quindi, la proposta avanzata dal Consiglio circoscrizionale: chiudere l'accesso all'area verde, evitandone il deturpa-

mento, e operare una ragionevole sistemazione della parte sterrata. «In fondo - dice il presidente della Circostrizione dell'Argentario Armando Stefani - basterebbe un semplice camion di ghiaia a rendere percorribile in sicurezza il fondo attualmente in terra battuta». Il carattere di provvisorietà legato all'intervento richiesto affonda le sue radici nei lavori su due lotti adiacenti per la realizzazione di 18 ulteriori alloggi Itea: «Per questo motivo - spiega Stefani - l'intera zona di dissesto sarà impiegata per la realizzazione di circa 30 parcheggi, resi disponibili dall'Itea alla comunità in cambio di circa 8 spazi già esistenti che verrebbero adibiti ad area cantiere». Ma in attesa dell'inizio dei lavori, che avrebbero dovuto prendere il via nello scorso autunno, la comunità ha deciso di far sentire le proprie esigenze richiedendo un primo intervento «non eccessivamente dispendioso in termini di tempo né di denaro». Sempre per valorizzare il centro civico di Cognola, il consigliere circoscrizionale Davide Cordini propone di estendere la rete WiFi che sarà a breve disponibile per la biblioteca all'intero stabile che si affaccia sulla piazza dell'Argentario, nonché alla piazza stessa: «In modo da favorire gli utenti della biblioteca e i numerosi ragazzi che si ritrovano nello Spazio giovani, oltre alle associazioni culturali presenti presso il centro civico». **F.Sar.**



RAVINA

Tra il ponte e via Monte Baldo, un tratto oggi a rischio

Via libera al nuovo marciapiede

Via libera dalla Provincia alla realizzazione di un marciapiede nel tratto compreso tra via Sanseverino all'altezza dell'incrocio con via Monte Baldo e l'intersezione con la tangenziale per Ravina. Il Servizio Bacini montani della Provincia ha infatti autorizzato il Servizio gestione strade e parchi del Comune di Trento ad eseguire i lavori.

L'opera, lungo l'argine dell'Adigetto, servirà a collegare il percorso ciclopeditonale già esistente, in modo da garantire il passaggio in sicurezza a margine della carreggiata di pedoni e ciclisti. Si tratta infatti di un intervento che andrà a dotare la via di un tracciato tanto per chi percorre il tratto finale di via Sanseverino tanto a piedi quanto in sella: il marciapiede sarà infatti ampio, largo quattro metri e mezzo, e si svilupperà lungo il rettilineo che corre di fronte alle caserme per circa ottocento metri. I lavori partiranno



presumibilmente in primavera, e dovranno concludersi tassativamente nel giro di due anni: verranno eseguiti seguendo il progetto già stilato nell'aprile scorso dall'ingegner Giorgio Moser. Il marciapiede dovrà essere corredato da una struttura di rinforzo a palificata semplice e da una stazionata rigorosamente

in legno, a protezione dei pedoni lungo il percorso in argine. Inoltre particolare attenzione - stabilisce il Servizio Bacini montani - dovrà essere posta riguardo al muro arginale. Prima di realizzare il marciapiede, dovranno essere realizzati poi due scarichi necessari per far defluire le acque meteoriche nell'alveo del corso d'acqua

SAN DONÀ

Nei nomi delle vie niente astronomia

San Donà perde le costellazioni e opta per la propria storia: nei giorni scorsi la Soprintendenza per i beni storici e archeologici, competente in toponomastica, ha dato il via libera alle intitolazioni che il Consiglio comunale del capoluogo aveva approvato ad ottobre: la Provincia ha ritenuto «l'accostamento del cosiddetto Villaggio satellite con il tema dell'astronomia un'evidente forzatura. Via Pegaso viene sostituita da via 26 settembre (il giorno del 1959 in cui venne inaugurato il villaggio); Andromeda lascerà spazio agli Alberti-Poja, Orione al Villaggio satellite. E quella che è ora la piazza omonima diverrà piazza di San Donà. Via di San Donà si tramuterà in via per Cognola».

PIEDICASTELLO

Vicino la chiesa

Lavori fermi per l'antico portale

Prima di procedere con i lavori per la riqualificazione ambientale di Piedicastello la parrocchia dovrà decidere se conservare o meno il portale di accesso all'antico convento benedettino in destra Adige, nucleo originale da cui si sviluppò la città di Trento. Lo stabilisce una determinazione del dirigente della Soprintendenza per i beni archivistici e archeologici della Provincia Livio Cristofolini che nei giorni scorsi ha imposto al Comune «la sospensione di qualsiasi azione».

Si tratta - è bene specificarlo - di un atto formale visto che i lavori di sistemazione della piazza sono soltanto nella fase progettuale (presentata qualche settimana fa in circoscrizione).

Con lo stesso provvedimento, per altro, la Provincia autorizza i lavori di «scasso» e movimento terra nella restante area interessata dal progetto di recupero urbanistico di Piedicastello.

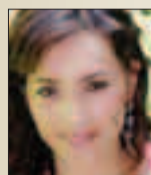

C. Balivo

Il santo del giorno

Santa Caterina Volpicelli, vergine, che, tutta dedita all'assistenza dei poveri e dei malati, fondò l'Istituto delle Ancelle del Sacro Cuore, in cui cercò di fare sempre esprimere la carità cristiana in attività adeguate alle esigenze della società contemporanea.

auguri anche a

Mattia
Gaspere

e domani a

Benedetta
Davide

URGENZE E NUMERI UTILI

FARMACIE DI TURNO

Farmacia Grandi
Via Manzoni, 7/A 0461/239805

OSPEDALI

S. Chiara 0461/903111
Orari di visita: 14/15.30, 18/20
Domenica: 10/12, 14/15.30, 18/20

GUARDIA MEDICA

Lunedì - venerdì ore 20/8
Sab. e prefestivi dalle 8 alle 8
Dom. e festivi continuato
telefono 915809

AMBULANZE

Urgenze 118
Prenotazioni 800070080

VISITE ESAMI-CUP

Centro unico prenotazione
Ore 8/18 Lun. - ven. 848/816816
Ore 8/13 Sab.

MUNICIPIO

Centralino 0461/884111
Servizi sociali 0461/884477
Vigili Urbani 0461/889111
Multe 0461/884420/1/5/6
Canile 0461/420090

SERVIZIO VETERINARIO

Via Lavisotto 125 0461/902777

NUMERI UTILI

Carabinieri 112
Polizia 113
Guardia di finanza 117
Vigili del fuoco 115
Soccorso alpino 118 e 233166

AZ-DETECTIVES

INVESTIGAZIONI PER INFEDELTÀ - DIVORZI - AFFIDO MINORI

DAL 1971 ASSENTEISMO - RECUPERO CREDITI PERIZIE CALLIGRAFICHE L1122301

Trento, V. Grazioli 100 ☎ 0461 23 90 90

TEMPO LIBERO

Piscine Gardolo 956118
Piscina e Lido Manazzon 924248
Piscine Madonna Bianca 390785
Stadio del ghiaccio 391854
Centro Sci Fondo Viote 948032

SERVIZIO RADIO TAXI

0461/930002

0461/826840

TRASPORTI E VIABILITÀ

Trentitalia (senza prefisso) 892021
Trentino Trasporti 821000
Autostrada A22 980085

Museo delle scienze. Etruschi in Europa: L'esposizione sarà visitabile fino all'8 gennaio 2012. Completamente multimediale, la mostra si avvale della tecnologia analogica (occhiali bicolore) per consentire agli utenti di fare esperienze 3D dei principali siti archeologici, ricostruiti con puntualità così come sono nei siti originali. **Palazzo Roccabruna.** «Visitate le dolomiti - Cento anni di manifesti». Le dolomiti rappresentate su manifesti, depliant e brochure del secolo scorso. Lunedì chiuso. Fino al 4 marzo 2012.

Museo degli Usi e Costumi della Gente Trentina di San Michele all'Adige. «Carnevale re d'Europa II». Le carnevala-

LE MOSTRE

te invernali di fertilità nel contesto etnografico europeo. Lunedì chiuso. Fino al 6 gennaio 2012.

Le gallerie di Piedicastello. «Ritorno sul Don 1941-1943». La guerra degli italiani in Unione Sovietica. La mostra ripercorre l'intera vicenda dell'ARMIR dall'invasione della Russia nell'estate 1941 allo scenario finale che inghiottì 100 mila soldati italiani sul Don. Orario: dalle 9.00 alle 18.00. Lunedì chiuso. Dal 19 novembre fino al 30 settembre 2012.

Spazio archeologico Palazzo Lodron, via Lodron, 31. «Human Being», i luoghi della presen-

za. Orario 10-12 e 16-19. Chiuso lunedì e martedì. Fino al 23 dicembre 2011.

Le gallerie di Piedicastello. «Paesaggi di guerra». Mostra fotografica che conclude il progetto promosso dalla Rete Trentino Grande Guerra per ricordare il 1919, prima stagione della ricostruzione. Orario: 9-18.30; chiuso lunedì. Fino al 31 gennaio 2012.

Galleria Civica Nedko Solakov. All in (My) Order, with Exceptions. Via Cavour, 19. Fino al 5 febbraio 2012.

Torre Vanga. «Scatti di pietra»: mostra fotografica dedicata alle sculture di Andrea Malfatti. Orario: 10-18; chiuso il lunedì. Fino al 29 gennaio 2012.

oggi la cucina propone
Karinahall
Tagliatelle caserecce
Arrosti misti con polenta di patate
è gradita la prenotazione
Loc. V. Grazioli, 17 - 38123 Mattarello (TN) - 0461 945339

Il Comune informa
LUIGI BONAZZA IN CAPPELLA VANTINI
È visitabile la mostra "Omaggio a Luigi Bonazza. Opere dalle collezioni del Mart a cappella Vantini". Dopo il successo dell'esposizione delle opere di Tullio Garbari, il racconto della storia della pittura trentina del Novecento prosegue con un omaggio al pittore Luigi Bonazza, esponente del territorio provinciale più rappresentativo della tendenza secessionista di impronta viennese, vissuta direttamente a Vienna, alla quale nel corso della sua produzione artistica, seppe coniugare nuove esperienze legate alle diverse esigenze e diverse committenze.
Aperture: dal lunedì al venerdì 14 - 18, sabato e domenica 10 - 18. Chiusa il 31 dicembre.